

Byggbeskrivningarna är framtagna av Svenskt Trä i samarbete med bygg- och trävaruhandeln.

Alla byggbeskrivningar finns på [www.byggbeskrivningar.se](http://www.byggbeskrivningar.se). Där får du hjälp att mätanpassa utvändiga byggprojekt och att skriva ut materialspecifikationer, arbetsritningar och underlag för bygglovsansökan. Dimensioneringsprogrammet hjälper dig att beräkna rätt dimension för till exempel takbalkar, nockbalkar, pelare eller bjälklag i konstruktionsvirke eller limträ.

När du väljer att bygga med trä, väljer du ett naturligt och förnybart material.



[www.byggbeskrivningar.se](http://www.byggbeskrivningar.se)

## ALLMÄNT

Bra att veta om impregnerat trä*	Måla inomhus
Bra att veta om limträ*	Måla utomhus
Bra att veta om trä*	Nymålning av utvändigt trä
Bra att veta om träskivor	Skruv- och spikguide*
Bygglov och anmälan*	Snickarskola

## UTVÄNDIGT

Altan*	Garage	Tak över uterum*
Bockar	Grindar*	Tilläggsisolering av fasad
Boden*	Gästboden*	Trappor*
Bryggor	Jakttorn	Trädgårdsboden
Carport*	Lekstuga	Trädgårdskompost
Cykelförråd	Lusthus	Trädgårdsmöbler
Enkelboden*	Relaxboden*	Trädäck på mark*
Enkelstugan*	Skateboardramper	Utedass
Förstuvist*	Staket och plank*	Utvändiga träpaneler

## INVÄNDIGT

Bastu*	Montera lister och profiler
Invändiga träpaneler	Snickra med limfog
Lägga trägolv	

## RENOVERING

Bygga innervägg	Takpåbyggnad
Byta fönster*	Tillbyggnad
Montera dörr	

\* Byggbeskrivningen finns som broschyr hos din närmaste bygg- och trävaruhandlare. Övriga byggbeskrivningar finns på [www.byggbeskrivningar.se](http://www.byggbeskrivningar.se).

Innehållet i byggbeskrivningen bygger på information som tillhandahållits av olika experter och materialleverantörer. Föreningen Sveriges Skogsindustrier tar inte något ansvar för skada som må orsakas på grund av innehållet i byggbeskrivningen. Rättigheterna till innehållet i denna byggbeskrivning tillkommer Föreningen Sveriges Skogsindustrier. Innehållet skyddas enligt upphovsrättslagen. Missbruk beivras. Kopiering av innehållet är förbjudet.  
© Föreningen Sveriges Skogsindustrier, 2017.

Svenskt Trä verkar för kunskapsspridning, inspiration och utveckling som rör trä, träprodukter och träbyggande. Bakom Svenskt Trä står svensk sågverksindustri.

**SVENSKT TRÄ™**

Box 55525  
102 04 Stockholm  
Tel: 08-762 72 60  
Fax: 08-762 79 90  
info@svensktrtra.se  
svensktrtra.se



# Tilläggsisolering av fasad

Här får du hjälp att tilläggsisolera fasaden, med instruktioner och ritningar

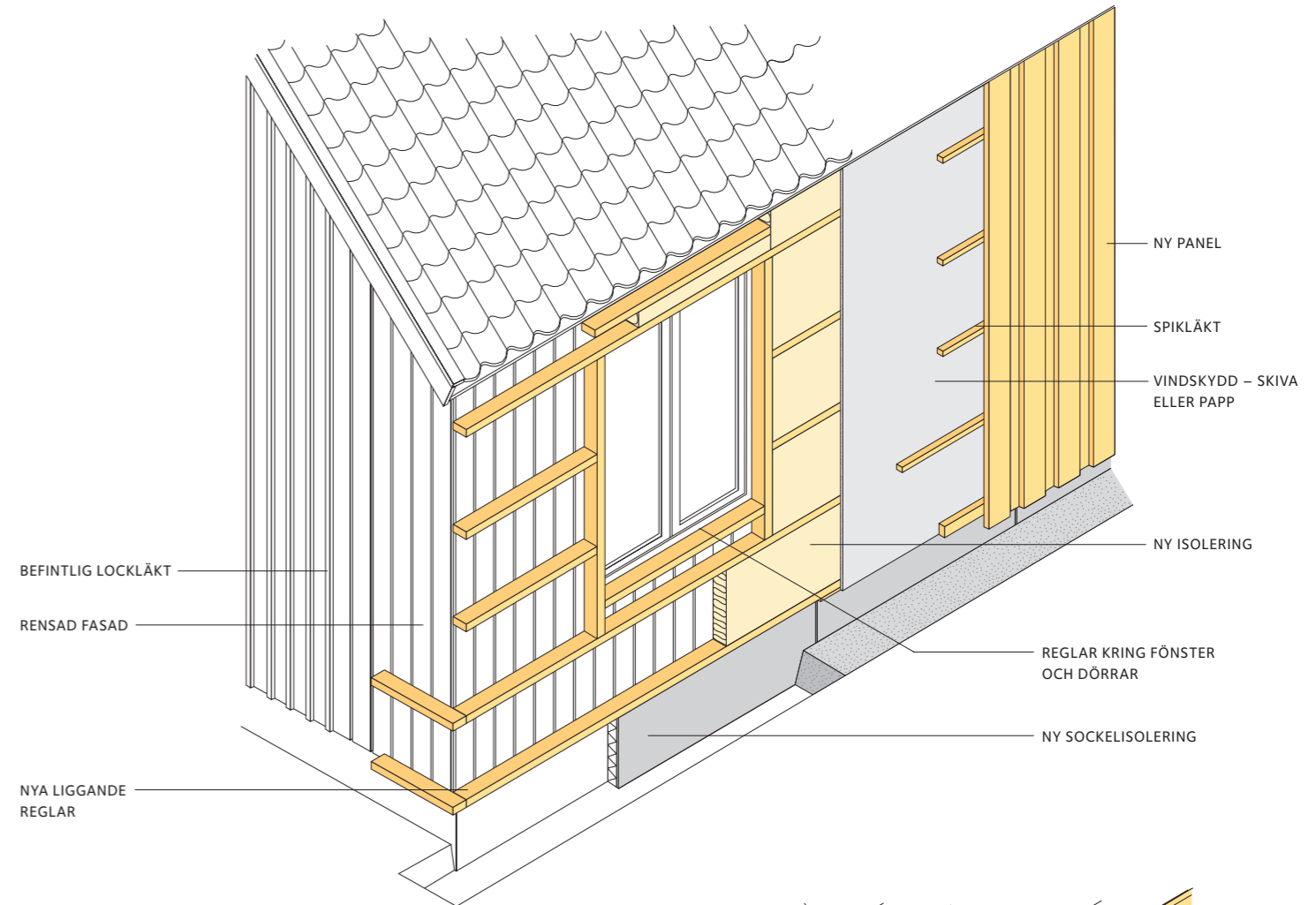
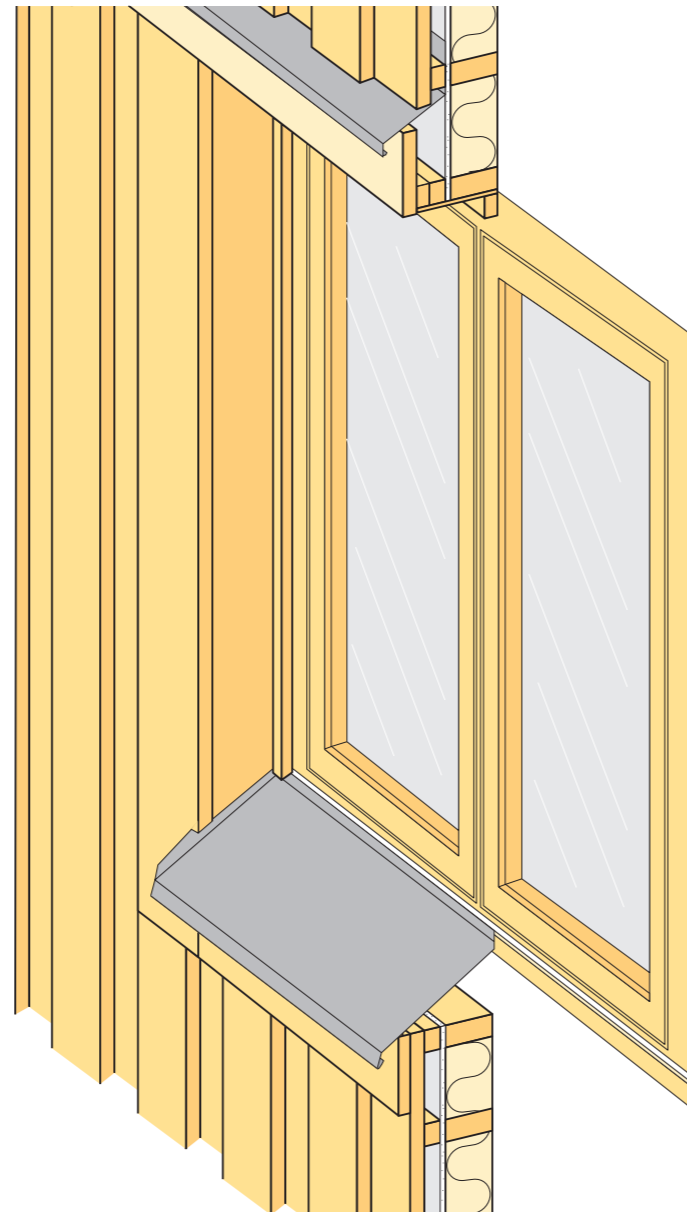

## 1 Tilläggsisolering av fasad

Det är lämpligt att tilläggsisolera fasaden om den ändå ska renoveras. Det kan till exempel vara dags för omfattande underhåll, eller så vill man ändra på husets karaktär eller återskapa dess ursprungliga utseende. Den merkostnad och det merarbete som en tilläggsisolering medför lönar sig – genom minskade uppvärmningskostnader.

Ju tjockare tilläggsisoleringen är desto större blir energibesparingen, men tänk på att alltför tjock isolering kan medföra en del problem. Monteringen kan bli komplicerad, till exempel vid fönster, dörrar och takanslutningar, och utseendet kan förändras på ett ofördelaktigt sätt.

Här visas en tilläggsisolering med mineralull som är 95 tjock. Vill man ha en tunnare isolering kan man välja 70 eller 45 mineralull.

Valet av paneltyp har stor betydelse för det slutliga utseendet. Man måste beakta husets form och dess närmaste omgivning, samtidigt som man tar hänsyn till den lokala byggnadstraditionen. Om huset har kulturhistoriskt värde gäller speciella hänsyn. Rådgör gärna med stadsarkitekten/bygglovsavdelningen som också kan ge besked om det krävs bygglov.

Alla mått är i mm där inget annat anges.

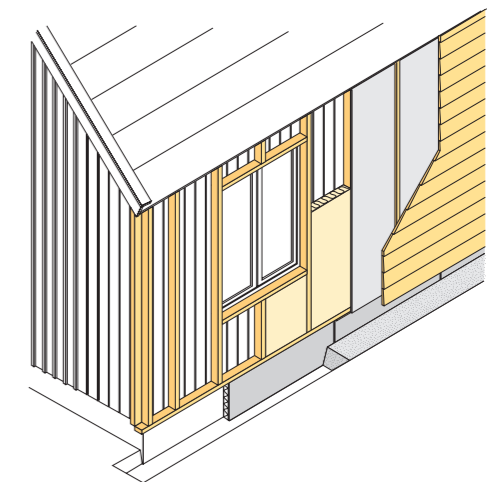

## 2 Att tänka på innan du börjar

När du planerar tilläggsisolering är det praktiskt att ha tillgång till ritningar över huset. Om dessa saknas kan kopior oftast erhållas på byggnadsnämndens expedition.

Tänk igenom de olika arbetsmomenten i förväg så att du vet i vilken ordning de ska utföras och att du har de verktyg och det material som behövs. Läs mer i byggbeskrivningarna *Nymålning av utvändigt trä*, *Bra att veta om trä* och *Skruv- och spikguide*.

## 3 Grundisolering och övriga förberedelser

Om huset har källare, eller om det är byggt på betongplatta, kan det vara lämpligt att isolera grundmuren eller kanten på betongplattan. Man kan antingen använda sig av färdiga sockelelement eller av isolering i kombination med till exempel cementbundna spånskivor. Isoleringen hålls på plats av en list som spikas i underkant av nedre regeln.

Innan isoleringen kan påbörjas måste den befintliga fasaden förberedas. En slät brädpanel kan få sitta kvar, men lockläkt och lockbrädor måste avlägsnas. Detsamma gäller dörrfoder, fönsterfoder, knutbrädor och övriga lister. Finns en ventilerad luftspalt, det vill säga om panelen är spikad på spikläkt, bör både panel och spikläkt tas bort. Detta därför att den ventilerade luftspalten annars kan riskera att orsaka drag av kall luft som motverkar effekten av tilläggsisoleringen.

Om en befintlig träpanel är i gott skick kan man kanske använda virket på nytt. Demonteringen måste då ske varsamt. Enklast görs den med en speciell spikutdragare. Om den befintliga fasadbeklädnaden består av något skivmaterial som inte är spikbart måste dessa skivor tas bort. Lättbetongväggar kräver däremot i allmänhet inga speciella förberedelser.

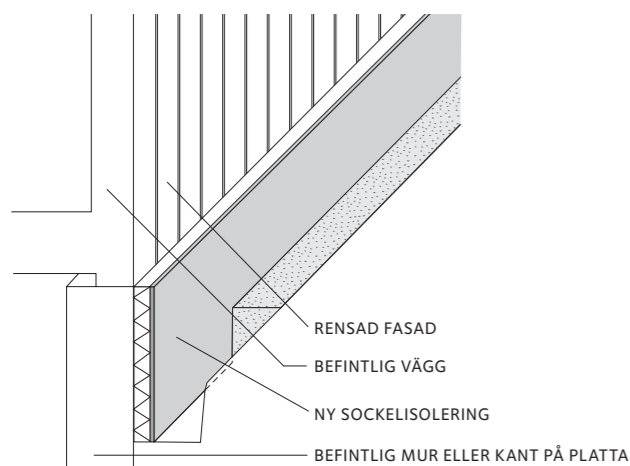

Undersök före arbetet om det i den gamla fasaden finns skivor som innehåller asbest, eller fogmassor som innehåller PCB. Särskilda regler gäller för omhändertagande av sådant material.

## 4 Regelverket

Reglarnas dimension beror på hur tjock isolering man väljer. I det här exemplet har valts 95 isolering, 45 x 95 regler och stående panel. (Vid 70 isolering 45 x 70 regler, vid 45 isolering 45 x 45 regler.) Reglarna monteras därför liggande. De placeras med c 600 vilket innebär att avståndet mellan dem blir 555 (c 600 = avstånd mellan reglarna mätt från centrum på den ena regeln till centrum på den andra). Om man i stället vill ha liggande panel ska reglarna vara stående. Reglarna kan oftast spikas i underlaget. Vid grova regeldimensioner kan man behöva förborra.

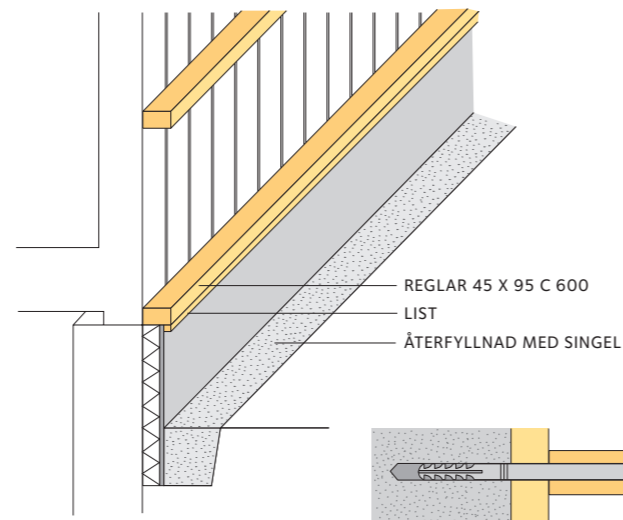

Detsamma gäller om man väljer att skruva fast reglarna. Om den befintliga väggen är en regelvägg bör man vid såväl spikning som skruvning fästa det nya regelverket i de befintliga reglarna.

Den nya fasaden väger en hel del och utsätts för stora vindlaster. Dessa krafter överförs till regelverket. Det är därför viktigt att infästningarna av regelverket görs ordentligt.

Om den befintliga väggen är av betong eller lättbetong måste infästningar som är anpassade till dessa material användas. Exempelvis kan fasadplugg, som är en lång plugg med tillhörande skruv, användas. Montaget med fasadplugg är ett så kallat genomsticksmonter, vilket betyder att man borrar vägghålen igenom träregeln utan att regeln behöver lyftas bort. Pluggen finns vanligen i två olika utföranden, en för betong och en för lättbetong. Bygg- och trävaruhandeln ger också råd om andra infästningslösningar vid tilläggsisolering på befintliga betong- och lättbetongväggar.

Reglar kring fönster och dörrar har samma virkesdimension som regelverket i övrigt. Reglarna får inte ligga för nära uttågande fönster eller dörrar som måste kunna hakas av. Plats måste också finnas för inbrädning av fönstersmyg och eventuella täcklister. Vid vissa paneltyper och typer av fönsteromfattningar måste reglarna över och under fönstret dubblas för att panelen ska kunna fästas på ett korrekt sätt. Det kan vara idé att i detta sammanhang också se över tätningen runt fönster och dörrar som kan behöva justeras.

Läs mer i byggbeskrivningarna *Byta fönster* och *Montera dörr*.

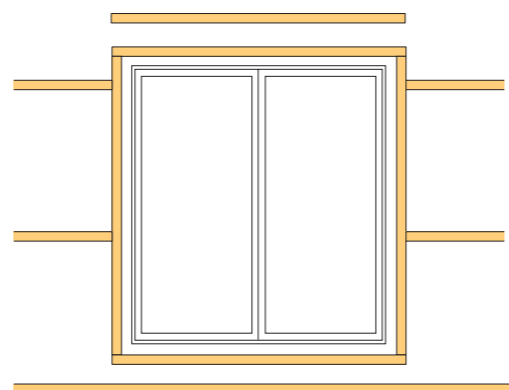

## 5 Mineralullsisolering

Mellan reglarna monteras mineralullsskivor. De är något bredare än avståndet mellan reglarna för att kunna klämmas fast. Använd hela skivor och var noga vid skarvarna. Inga springor eller hålrum får finnas.

## 6 Vindskydd och spikläkt

Utanpå isoleringen spikas en traditionell skiva för vindtätning, vindskyddspapp eller gipsskiva för utomhusbruk. Genom att därefter spika läkt i reglarna utanpå vindskyddet får man en fuktsäkrande luftspalt (minst 34) mellan vindskydd och panelbrädor. Skarvning av vindskyddspapp måste ske över regel. Pappen läggs omlott och kläms fast med spikläkt.

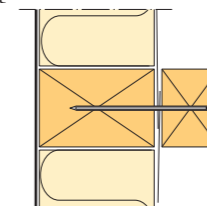

## 7 Panel

Panelbrädorna bör grundmålas innan de spikas upp. Läs mer i byggbeskrivning *Nymålning av utvändigt trä*.

När man, som i detta fall, spikar en lockpanel används vid varje regel en spik i bottenbrädan och två i lockbrädan (överbrädan). Lockbrädan ska överlappa bottenbrädan med minst 20, på båda de underliggande bottenbrädorna.

Panelbrädorna avslutas minst 300 ovan mark. Läs mer i byggbeskrivning *Utvändiga träpaneler*.

Ändträet ska omedelbart behandlas med penetrerande grundolja eller träskyddsprodukt, följd av en alkydoljegrundfärg. På panelbrädor målade med slamfärg behandlas ändträet med enbart slamfärg.

## 8 Fönster- och dörromfattningar

Fönsterbleck och droppbleck i överkant monteras. Mellanrummet mellan droppbleck och panelkant måste vara minst 20. Fönstersmygbrädor, foderbrädor och eventuella täcklister spikas. Alternativt kan lockbrädor ersätta de vertikala foderbrädorna.

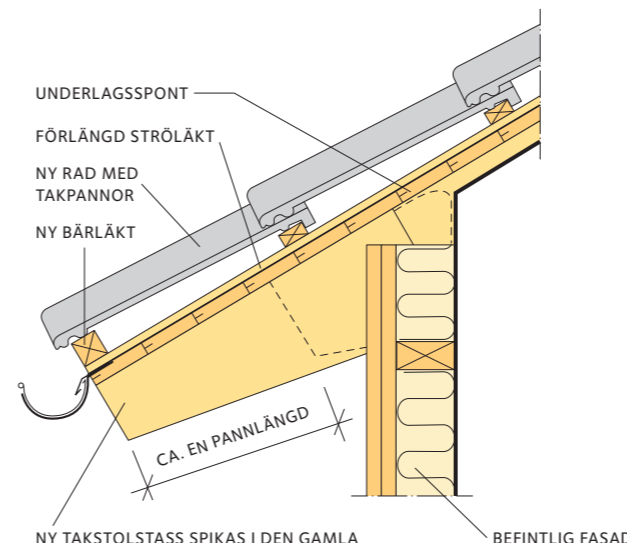

De utvändiga fönstersmygarna blir djupare vid tilläggsisolering. Om man vill undvika detta kan man flytta ut fönstren, vilket dock medför en del invändiga kompletteringsarbeten.

## 9 Takanslutningar

Vid tilläggsisolering minskar taksprånget utefter långsidorna. På flacka tak kan man förlänga taksprånget om det inte kommer i vägen för utåtgående dörrar och fönster eller skärmar av för mycket dagsljus. Om taket är belagt med takpannor måste förlängningen avpassas efter pannornas längd, om inte hela taket ska läggas om. Alternativt kan den förlängda delen plåtbesläs och lämnas utan pannor.

Vid branta tak kan det vara omöjligt att förlänga taksprånget. Tilläggsisoleringen innebär då en förändring av utseendet.

Också gavelsprånget kan förlängas. Utbyggnaden kan antingen göras som en dubbling av vindskivor och vattbrädor eller genom att de befintliga gavelsprånget förlängs och förses med nya vindskivor och vattbrädor.

## 10 Nyproducerade hus

Som en följd av bland annat skärpta energikrav har det på senare tid utvecklats nya byggmetoder som tillämpas i nyproduktionen av småhus. Ett exempel på det är när ytterligare en isolering monteras utanpå trästommen (de vertikala reglarna). Detta isolerskikt, som saknar mellanliggande regler, fästs i stommen genom att skruven går igenom isoleringen. Utanpå isolerskiktet sitter den vindtätande skivan. Vid tilläggsisolering av ett äldre hus används idag dock huvudsakligen traditionell teknik med isolerskivor och mellanliggande regelverk som också är den metod som beskrivs i denna beskrivning.

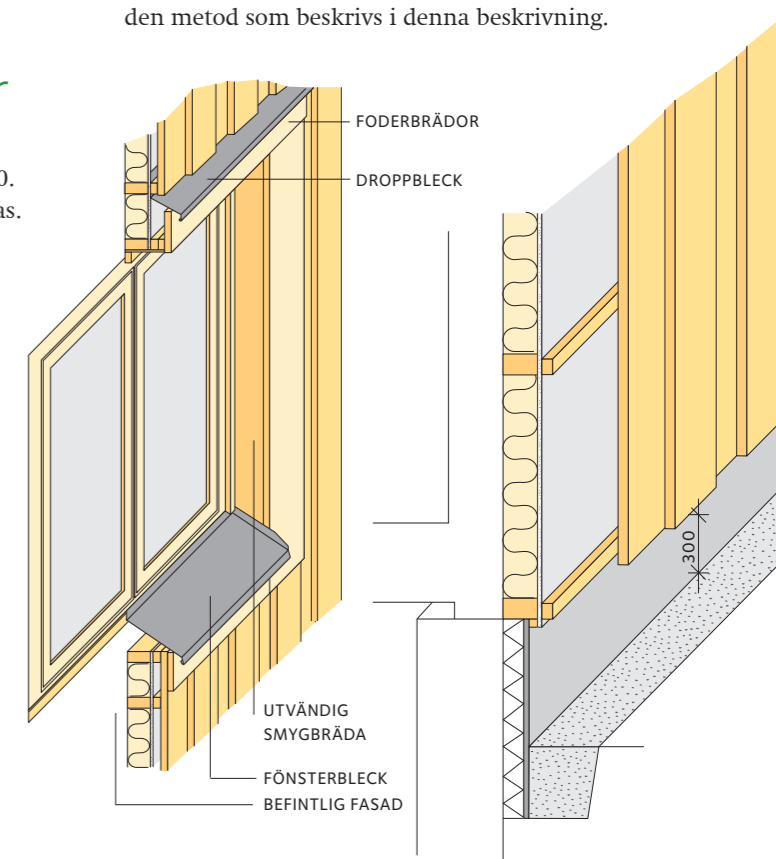



## Hornbach Borås

Postadress:

Sandlidsgatan 1M

50462 BORÅS

Tel: 033-169300

Län: 14 Västra Götaland län

Mail: [psc\\_boras@hornbach.com](mailto:psc_boras@hornbach.com)

Webbsida: [www.hornbach.se](http://www.hornbach.se)



## Hornbach Göteborg

Postadress:

Minelundsvägen 8

417 05 GÖTEBORG

Tel: 031-779 93 99

Län: 14 Västra Götaland län

Mail: [varuhuskontor-goteborg@hornbach.com](mailto:varuhuskontor-goteborg@hornbach.com)

Webbsida: [www.hornbach.se](http://www.hornbach.se)

## Hornbach Trollhättan

Postadress:

Lalyckevägen 6

461 70 Trollhättan

Tel: +46 105 556 300

Län: 14 Västra Götaland län

Mail: [assistentA-trollhattan@hornbach.com](mailto:assistentA-trollhattan@hornbach.com)

Webbsida:

<https://www.hornbach.se/varuhusinfo/hornbach-trollhattan/>

### Friskrivningar

Genom att använda innehållet i byggbeskrivningen godkänner du nedan angivna användarvillkor.

Innehållet i byggbeskrivningen bygger på information som tillhandahållits av olika experter och materialleverantörer. All information i byggbeskrivningen tillhandahålls endast i informationssyfte och ska inte användas som professionell rådgivning. Det finns risk att innehållet inte är uttömmande eller helt uppdaterat.

All information tillhandahålls i befintligt skick och utan någon form av garanti, i den utsträckning som tillåts av gällande lag.

Utgivaren, Föreningen Sveriges Skogsindustrier, lämnar ingen garanti för några resultat som härrör från nyttjandet av informationen som finns i byggbeskrivningen. All användning av information i byggbeskrivningen sker på användarens ansvar och egen risk.

Rättigheterna till innehållet i byggbeskrivningen tillkommer Föreningen Sveriges Skogsindustrier. Innehållet skyddas enligt upphovsrättslagen. Kopiering av innehållet är förbjuden. Eventuellt otillåtet användande av material sker på användarens egen risk.

Föreningen Sveriges Skogsindustrier tar inte något ansvar för skada som må orsakas på grund av innehållet i byggbeskrivningen.

© Föreningen Sveriges Skogsindustrier, 2025



Svenskt Trä sprider kunskap om trä, träprodukter och träbyggande för att främja ett hållbart samhälle och en livskraftig sågverksnäring. Det gör vi genom att inspirera, utbilda och driva teknisk utveckling.

Svenskt Trä representerar svensk sågverksindustri och är en del av branschorganisationen Skogsindustrierna. Svenskt Trä företräder också svensk limträ-, KL-trä- och förpackningsindustri samt har ett nära samarbete med svensk bygghandel och trävarugrossisterna.

Box 55525  
102 04 Stockholm  
Tel: 08-762 72 60  
info@svenskttra.se  
svenskttra.se